

檔 號：
保存年限：

內政部 書函

地址：105404臺北市松山區八德路2段342
號(國土署)
聯絡人：陳炳全
聯絡電話：02-87712924
電子郵件：an3390@nlma.gov.tw
傳真：02-87712639

受文者：中華民國全國建築師公會

發文日期：中華民國114年8月21日
發文字號：台內國字第11408100141號
速別：普通件
密等及解密條件或保密期限：

附件：如說明 (1141160787_11408100141_114D2036410-01.odt、
1141160787_11408100141_114D2036694-01.odt、
1141160787_11408100141_114D2036412-01.pdf、
1141160787_11408100141_114D2036491-01.pdf)

主旨：「中華民國一百十三年四月三日震災張貼危險標誌住宅耐
震弱層補強補助作業規定」，業經本部於114年8月21日台
內國字第1140810014號令修正發布，茲檢送發布令、令稿
及修正規定各1份，請查照。

說明：檢附「法規及行政規則刊登行政院公報資料提要表」1
份。

正本：行政院公報編印中心

副本：各直轄市及縣(市)政府、財團法人國家實驗研究院國家地震工程研究中心、中華
民國全國建築師公會、中華民國結構工程技師公會全國聯合會、中華民國土木技
師公會全國聯合會、本部法制處、國土管理署(資訊室[請刊登網站]、建築管理
組、都市更新建設組)(均含附件)

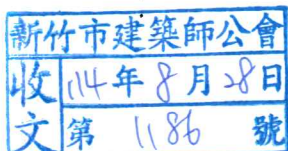
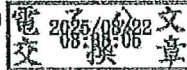

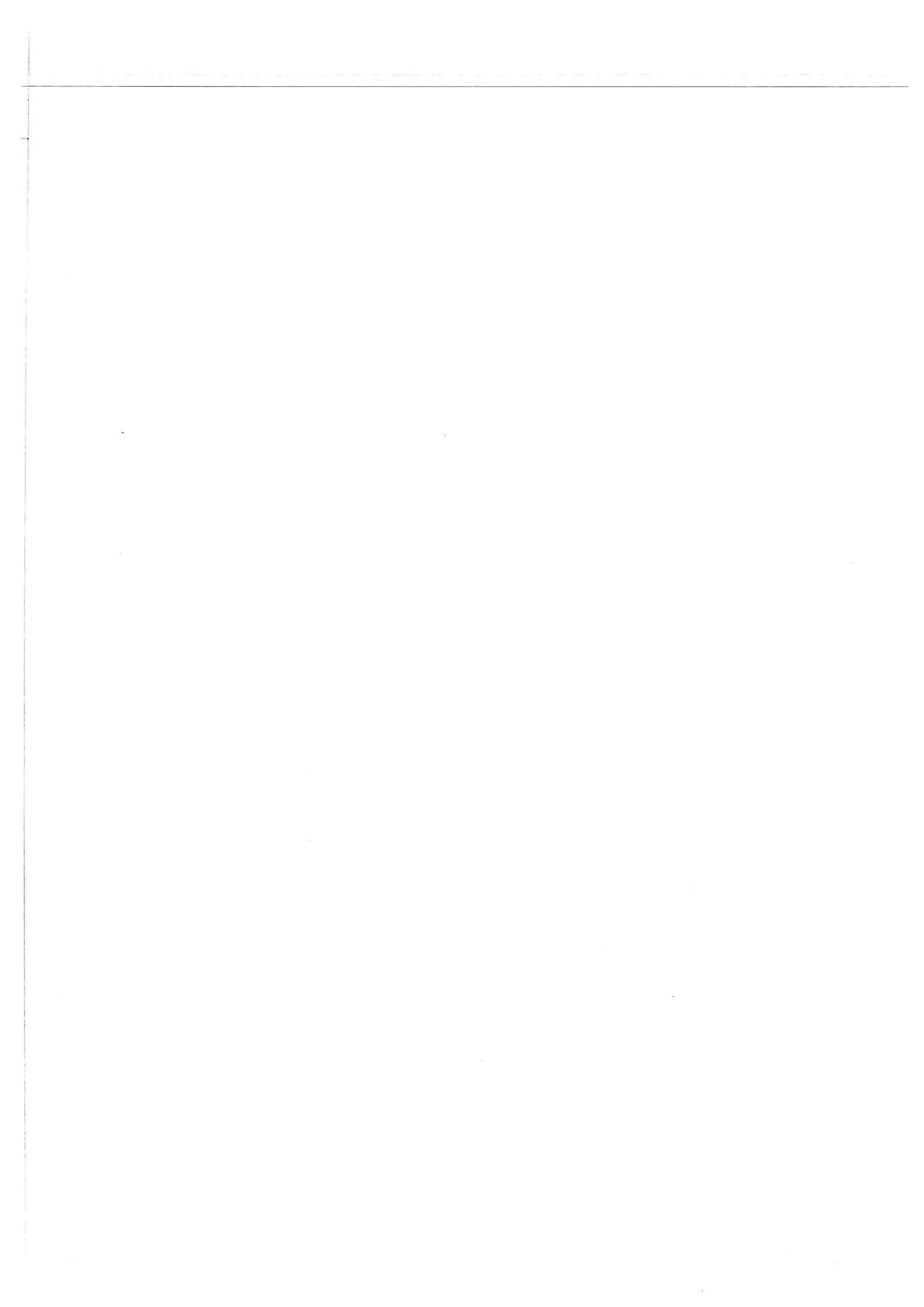

內政部 令(稿)

發文日期：中華民國114年8月21日
發文字號：台內國字第1140810014號

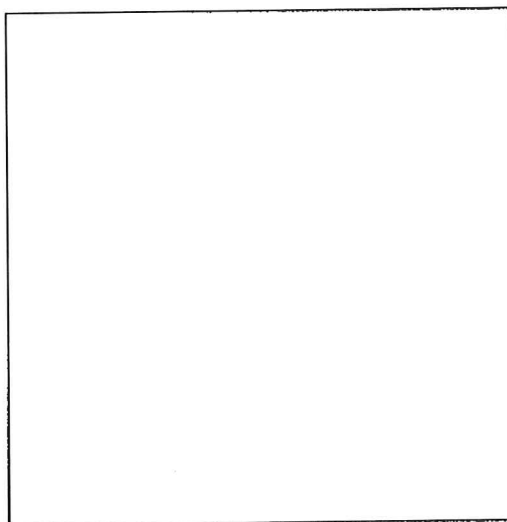

修正「中華民國一百十三年四月三日震災張貼危險標誌住宅耐震
弱層補強補助作業規定」，並自即日生效。
附修正「中華民國一百十三年四月三日震災張貼危險標誌住宅
耐震弱層補強補助作業規定」

部長 劉 ○ ○

第1層決行

住宅發展組



1141141434

裝

訂

線

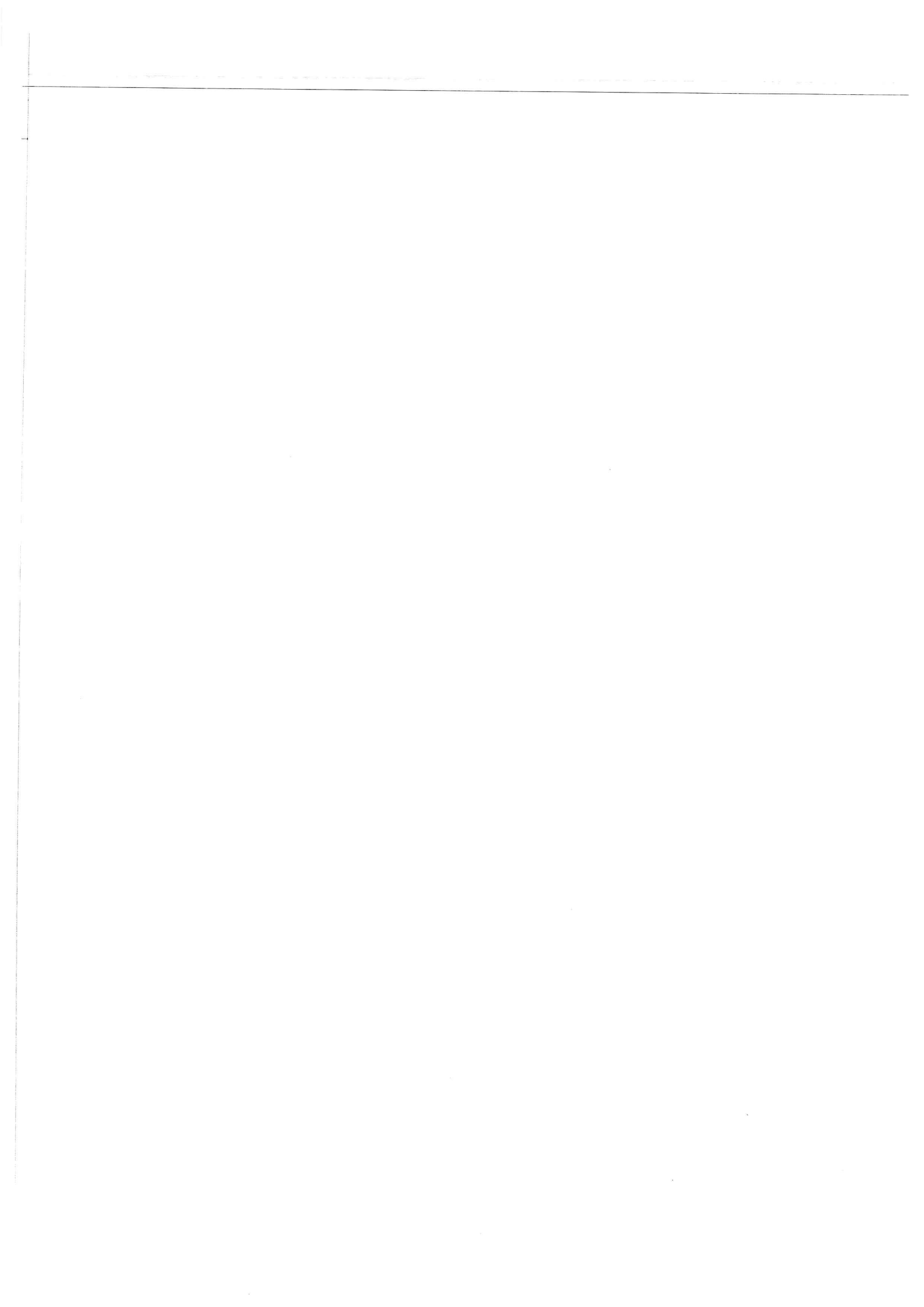

中華民國一百十三年四月三日震災張貼危險標誌住宅耐震弱層補強補助作業規定修正規定

一、內政部(以下簡稱本部)為補助一百十三年四月三日花蓮震災(以下簡稱○四○三震災)依災害後危險建築物緊急評估辦法張貼危險標誌住宅辦理耐震弱層補強作業，特訂定本作業規定。

二、本作業規定執行機關、補助項目及補助經費額度如下：

(一)執行機關：直轄市、縣(市)政府。

(二)補助項目：○四○三震災張貼危險標誌住宅耐震弱層補強補助(以下簡稱弱層補強補助)。

(三)補助經費額度：弱層補強補助以棟為單位，每棟補助上限為新臺幣一千五百萬元。但經執行機關認定符合第九點第四款規定者，不受每棟補助上限新臺幣一千五百萬元限制。

執行機關所需經費，由本部依其提報之需求計畫書進行審查及分配。

三、執行機關應依本部通知期限，提報摘要表及需求計畫書(如附件一)函送本部審查，逾期不予受理。

四、執行機關之需求計畫書經本部核定後，請款方式如下：

(一)第一期經費撥付：檢附需求計畫書核定函及請款明細表(如附件二)，撥付該執行項目核定經費百分之八十。

(二)第二期經費撥付：完成執行補助項目後，檢附請款明細表(如附件二)、補助清冊(如附件三)或相關證明文件，撥付核定經費扣除已請領補助款之餘數。

(三)各期之請款，經本部審核並報請行政院核定後，由執行機關檢具納入預算證明及領據送財政部逕撥付相關經費予執行機關。

五、申請弱層補強補助之住宅應依災害後危險建築物緊急評估辦法第六條規定緊急評估有危險之虞，並已於住宅主要出入口及損害區域適當位置張貼危險標誌。

六、弱層補強基準應符合下列規定：

(一)整棟建築物於結構分析過程中選取之性能點，補強後無任一垂直承載構件發生軸向破壞或完全喪失側向強度之虞，且已降低軟弱層集中式破壞之風險。

(二) 整棟建築物補強後之結構耐震性能地表加速度須大於補強前之耐震性能地表加速度，且不得低於零點八倍之設計目標地表加速度。

七、申請弱層補強補助者，申請人資格規定如下：

(一) 公寓大廈已成立管理組織並依公寓大廈管理條例完成報備者，以管理組織主任委員或管理負責人為申請人。

(二) 公寓大廈未成立管理組織者，應有區分所有權人數及區分所有權比率逾二分之一同意（區分所有權同意比率逾三分之二者，其人數不予計算），並推派一人代表為申請人。

(三) 非公寓大廈者，以建築物所有權人為申請人。

八、申請弱層補強補助者，應自執行機關公告受理申請之日起一年內，檢具下列相關文件，向建築物所在地之執行機關提出申請；必要時，執行機關得展延申請時間：

(一) 申請書（如附件四）。

(二) 公寓大廈管理組織報備證明文件影本及區分所有權人會議決議通過申請弱層補強補助之會議紀錄；公寓大廈未成立管理組織者，檢具建築物權利證明文件及區分所有權人同意文件；非公寓大廈者，應檢附申請人身分證明文件及建築物權利證明文件。

(三) 使用執照影本或其他合法建築物證明文件。

(四) 因○四○三震災依災害後危險建築物緊急評估辦法張貼紅色或黃色危險標誌之證明文件。

(五) 其他經執行機關指定之文件。

九、補助金額及比率，規定如下：

(一) 超過六層樓之公寓大廈，每棟補助上限為新臺幣一千五百萬元，並以不超過總補強費用百分之八十五為限。

(二) 六層樓以下公寓大廈，每棟補助上限為新臺幣七百五十萬元，並以不超過總補強費用百分之八十五為限。

(三) 透天住宅，每棟補助上限為新臺幣二百萬元，並以不超過總補強費用百分之八十五為限。

(四) 經執行機關認定特殊個案，並符合補助棟數為二棟以下之超過

六層樓公寓大廈者，得依下列規定提高補助上限金額，並不得超過總補強費用百分之八十五：

1. 張貼紅單且樓高十二層樓以上者，每棟補助上限提高為新臺幣二千二百五十萬元。
2. 張貼黃單且樓高十二層樓以上未達十六層樓者，每棟補助上限提高為新臺幣一千八百七十五萬元。
3. 張貼黃單且樓高十六層樓以上者，每棟補助上限提高為新臺幣二千二百五十萬元。

十、申請人進行弱層補強作業應依下列規定辦理（作業流程詳如附件五）：

- （一）檢具第八點所定文件向建築物所在地之執行機關提出申請，經審查通過後，由執行機關核發補助核准函。
- （二）經核定補助之申請人應於三個月內執行設計、監造或施工等事項，逾期未辦理者，撤銷其補助資格。但經執行機關同意延長期限者，不在此限。
- （三）弱層補強補助金額含設計、監造、施工及建築執照許可之簽證等相關費用，並得編列適當之修繕經費。
- （四）弱層補強設計、監造作業，應委託依法登記開業建築師、執業土木工程技師或結構工程技師辦理。
- （五）完成弱層補強設計圖說及預算書，於施工前應提送至本部委託之財團法人國家實驗研究院國家地震工程研究中心（以下簡稱本部委託機構）進行審查作業，經審查通過後，得向執行機關申請撥付第一階段之補助經費。
- （六）弱層補強施工應委託依法登記開業之營造業進行工程施作。
- （七）弱層補強設計、監造及施工作業，應符合建築法等相關法令規定，並取得執行機關許可證明文件。
- （八）辦理弱層補強設計、監造及施工之依法登記開業建築師、執業土木工程技師或結構工程技師及營造業，應取得政府認可之弱層補強講習會參訓證明文件。
- （九）本部委託機構得辦理工程施工中之品質督導會勘，申請人應配合辦理。

(十) 弱層補強施工實際執行進度達百分之二十五、百分之五十及百分之七十五，並經執行機關審查通過後，得向執行機關申請撥付第二階段、第三階段及第四階段之補助經費。

(十一) 弱層補強竣工並經執行機關審查通過後，得向執行機關申請撥付第五階段之補助經費。

十一、弱層補強補助經費分為五階段，由申請人向執行機關申請撥付，其規定如下：

(一) 第一期撥款，於弱層補強設計圖說及預算書經本部委託機構審查通過後，得申請核撥總補助經費百分之二十，其應檢附文件如下：

1. 申請函。
2. 補助核准函。
3. 依法登記開業建築師、執業土木工程技師或結構工程技師簽證之弱層補強設計圖說及預算書。
4. 本部委託機構審查通過證明文件。
5. 弱層補強設計合約書。
6. 設計單位參加弱層補強講習會參訓證明文件。
7. 費用請撥領據。
8. 其他經執行機關指定之文件。

(二) 第二期至第四期撥款，於弱層補強施工實際執行進度達百分之二十五、百分之五十及百分之七十五並經執行機關審查通過後，得分別申請核撥總補助經費百分之二十，其應檢附文件如下：

1. 申請函。
2. 補助核准函。
3. 弱層補強監造合約書及補強工程合約書。
4. 符合建築法等相關法令規定之執行機關許可證明文件。
5. 監造單位出具之弱層補強施工實際執行進度百分比之證明文件。
6. 監造單位及營造業參加弱層補強講習會參訓證明文件。
7. 施工前及施工中照片。

8. 費用請撥領據。

9. 其他經執行機關指定之文件。

(三) 第五期撥款，於工程竣工並經執行機關審查通過後，得申請撥付賸餘之補助經費，其應檢附文件如下：

1. 申請函。

2. 補助核准函。

3. 依法登記開業建築師、執業土木工程技師或結構工程技師簽證之工程竣工圖、監造證明及營造業出具之竣工證明。

4. 施工前及施工後照片。

5. 費用請撥領據。

6. 其他經執行機關指定之文件。

十二、申請弱層補強補助有下列情形之一者，不予補助；已核准者，執行機關應撤銷或廢止核撥補助處分，已核撥補助款者，並命申請人限期向執行機關繳還補助款：

(一) 欲辦理重建並已申請建造執照。

(二) 住宅使用之比率未達二分之一之建築物。

(三) 公有建築物。

(四) 經專業鑑定機構鑑定須拆除之高氯離子鋼筋混凝土建築物。

(五) 申請其他結構補強已獲政府機關補助。

(六) 經執行機關認定補強不具效益。

(七) 已核撥補助款，未完成補強設計或補強工程。

(八) 申請文件有隱匿、虛偽或假造等不實情事。

十三、執行機關就當年度核定經費應專款專用，並以納入預算方式辦理，補助執行結果如有賸餘款，應繳回財政部國庫署。

十四、執行機關應設置專責單位及人員負責統籌協調，並按月將實際進度及經費使用情形編製報表，併同電子檔，於次月五日前報本部備查。

十五、本部得視需要前往執行機關督導查核，或召開計畫執行檢討會查核之，執行機關應配合辦理及提供所需資料。

十六、申請人已依「主動輔導辦理建築物耐震能力初步評估及弱層補強經費補助執行作業要點」獲執行機關核准補助者，如經執行機關審查

符合第五點規定，得適用本作業規定。

中華民國一百十三年四月三日震災張貼危險標誌 住宅弱層補強補助需求計畫書

- 壹、 辦理依據
- 貳、 計畫目標
(請敘明計畫目標)
- 參、 預定作業時程
(申請期限、預定作業時程)
- 肆、 經費需求與使用分配
(個別項目請填入預估補助金額、補助數量及補助金額)

(單位：新臺幣/元)

補助項目	補助件數 A	補助費用 B	補助總經費 C=A*B	備註
弱層補強補助				
合計				

- 伍、 其他相關事項
(機關承辦人員，至少一位)

單位	姓名	職稱	電子信箱	聯絡電話	傳真
○○局○○ (處、科、室、 課、隊)					

附件二

「中華民國一百十三年四月三日震災張貼危險標誌住宅弱層補強補助」

請款明細表

補助經費依據：內政部○○○年○○月○○日台內營字第○○○○○○○○○○號函

核定金額：

單位：新臺幣/元

機關	弱層補強補助核定經費 A		第一期	第二期	本次請款總金額 D	累計請款總金額 E=B+C	備註
			B=(A)*80%	C=A-B			

承辦人：

聯絡電話：

電子信箱：

註：

業務主管：

主辦會計：

附件四

中華民國一百十三年四月三日震災張貼危險標誌

住宅弱層補強補助申請書(範本)

申請案件編號：

一、申請資料			備註
建築物地址			
管理組織名稱	統一編號		有成立管理組織者
管理組織主任委員或管理負責人	國民身分證統一編號/聯絡電話		
申請人	國民身分證統一編號/聯絡電話		無成立管理組織者或非公寓大廈之建築物所有權人
通訊地址			
管理組織成立情形(非公寓大廈之建築物免填)	<input type="checkbox"/> 已成立管理組織並依公寓大廈管理條例完成報備。		檢附過半數同意之委任書
	<input type="checkbox"/> 未成立管理組織者，申請補助應有區分所有權人數及區分所有權比率逾二分之一同意(區分所有權同意比率逾三分之二者，其人數不予計算)，並推派一人代表為申請人。		
二、(四) 震災張貼危險標誌住宅基本資料及應檢附文件			
建築物基本資料	<input type="checkbox"/> 公寓大廈 <input type="checkbox"/> 透天住宅 構造別：_____，總樓地板面積：_____m ² 。 _____棟，地上：_____層，地下：_____層。		需勾選符合其中一欄之規定
建築物主體用途	<input type="checkbox"/> 建築物為住宅或集合式住宅。 <input type="checkbox"/> 建築物供住宅使用占比率達二分之一以上。		需勾選符合其中一欄之規定
應備文件	<input type="checkbox"/> 1. 申請書。 <input type="checkbox"/> 2. 公寓大廈已成立管理組織並依公寓大廈管理條例完成報備者，應檢附下列文件： (1) 公寓大廈管理組織報備證明文件影本。 (2) 區分所有權人會議決議通過申請弱層補強補助之會議紀錄。 <input type="checkbox"/> 3. 公寓大廈未完成管理組織報備者，應檢附下列文件： (1) 建築物權利證明文件。 (2) 區分所有權人同意文件。 <input type="checkbox"/> 4. 非公寓大廈者，應檢附下列文件： (1) 申請人身分證明文件。 (2) 建築物權利證明文件。 <input type="checkbox"/> 5. 使用執照影本或其他合法建築物證明文件。 <input type="checkbox"/> 6. ○四○三震災之災害後危險建築物緊急評估辦法張貼紅色或黃色危險標誌之證明文件。		除2.3.4.項文件擇一檢附外，其餘文件需全部檢附

<p>限制條件</p>	<p>有下列情形之一者，不予補助；已核准者，執行機關應撤銷或廢止核撥補助處分，已核撥補助款者，並命申請人限期向執行機關繳還補助款：</p> <ol style="list-style-type: none"> 1. 欲辦理重建並已申請建造執照。 2. 住宅使用之比率未達二分之一之建築物。 3. 公有建築物。 4. 經專業鑑定機構鑑定須拆除之高氣離子鋼筋混凝土建築物。 5. 申請其他結構補強已獲政府機關補助。 6. 經執行機關認定補強不具效益。 7. 已核定補助款，未完成補強設計或補強工程。 8. 申請文件有隱匿、虛偽或假造等不實情事。 	
<p>※以上資料如有不實，願自負一切法律責任，此致 ○○○政府 申請人： (簽章) 中 華 民 國 年 月 日</p>		

附件五

中華民國一百十三年四月三日震災張貼危險標誌

住宅弱層補強補助流程

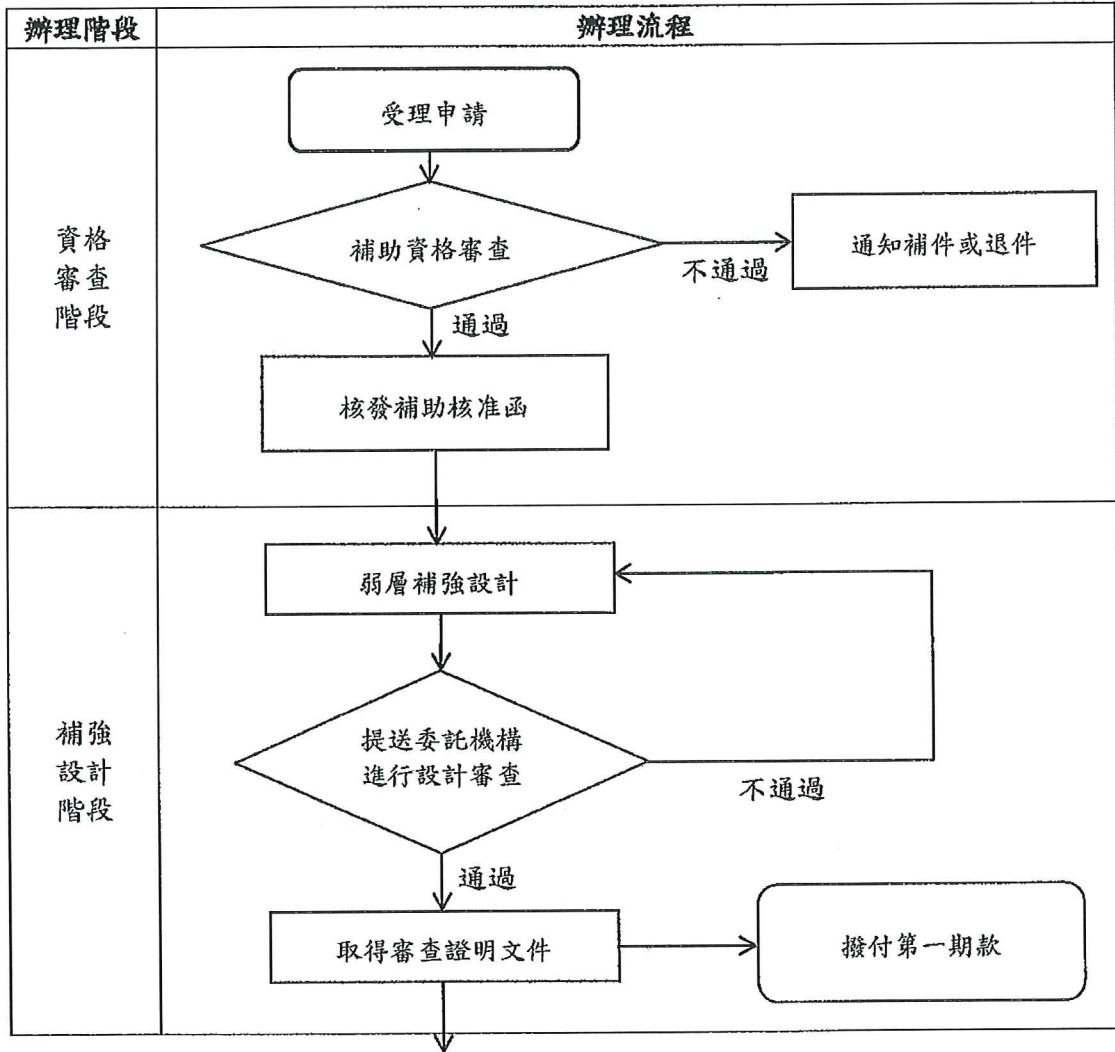

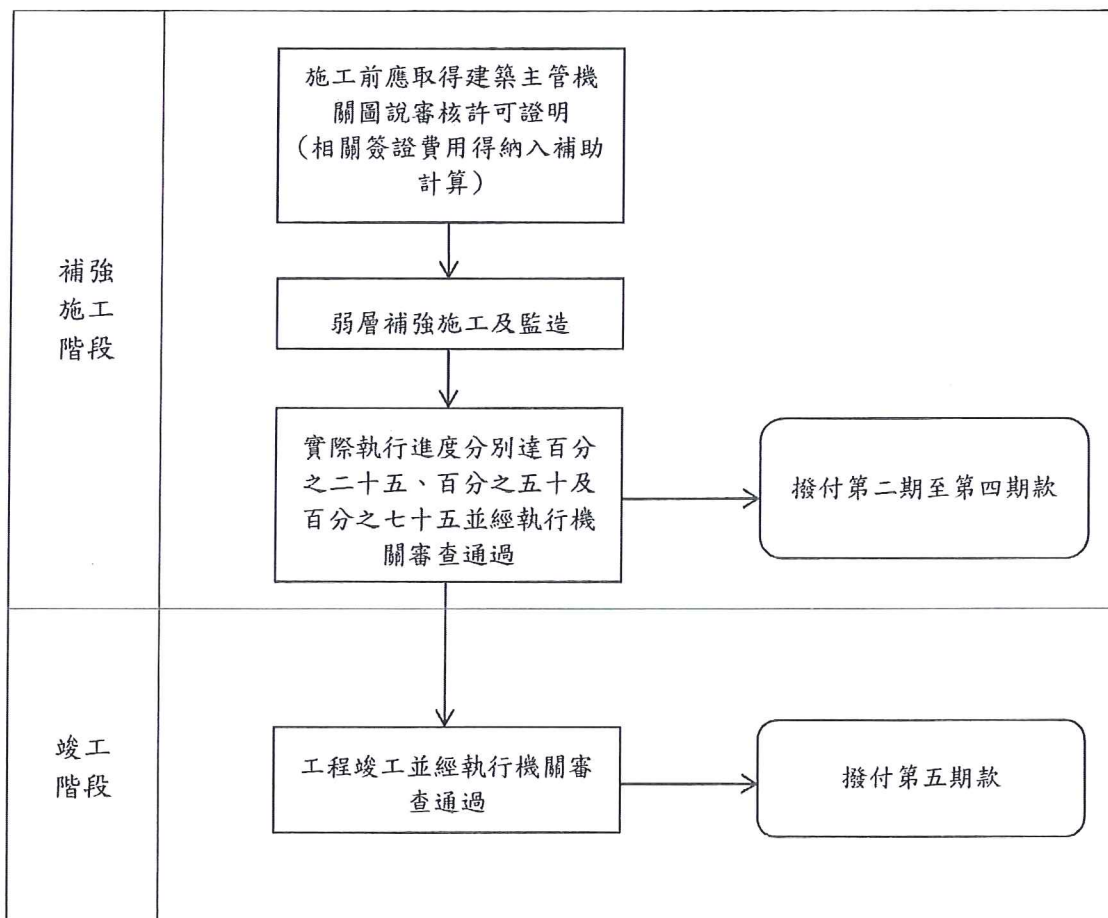

檔 號：
保存年限：

內政部 令

發文日期：中華民國114年8月21日
發文字號：台內國字第1140810014號

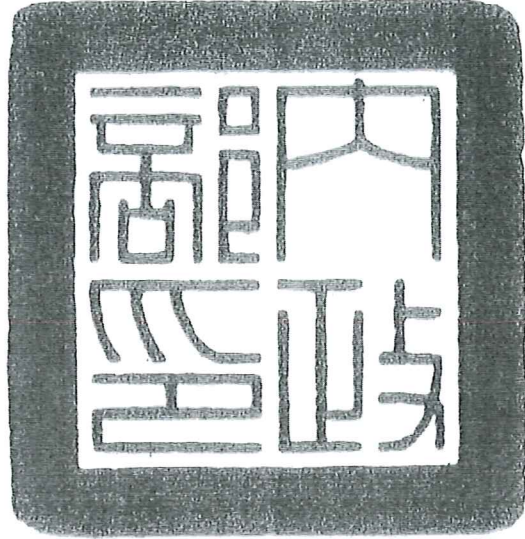

修正「中華民國一百十三年四月三日震災張貼危險標誌住宅耐震弱層補強補助作業規定」，並自即日生效。

附修正「中華民國一百十三年四月三日震災張貼危險標誌住宅耐震弱層補強補助作業規定」

部長 劉世芳

裝

訂

線

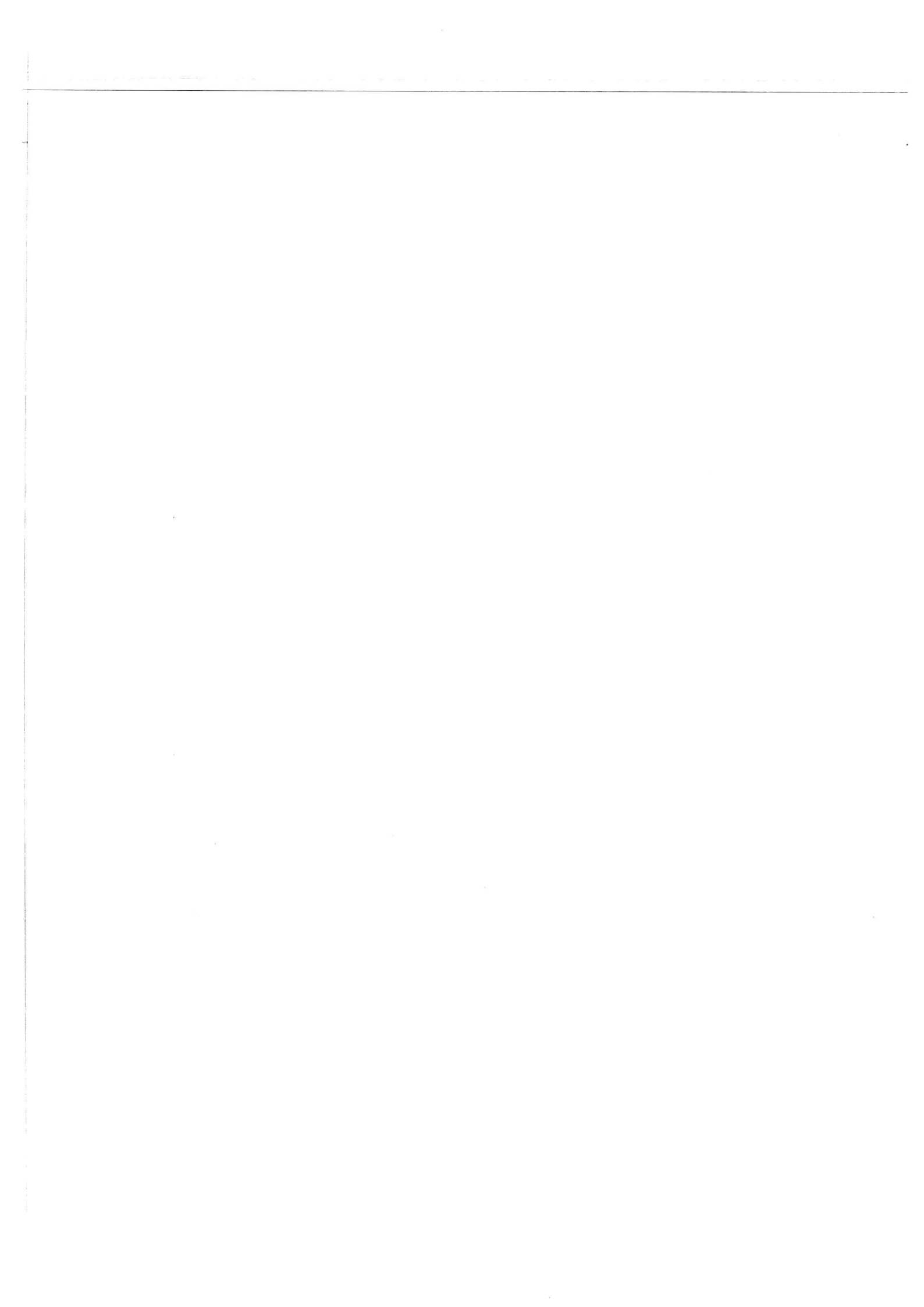

法規及行政規則刊登行政院公報資料提要表

110年5月31日修正

項次	項目名稱	內容要項	
1	資料類別	<input type="checkbox"/> 法規 <input type="checkbox"/> 中央法規標準法第3條之7種命令（含編制表） <input type="checkbox"/> 指定法規施行日期之令（勾選此項，免填項次4、5、7） <input type="checkbox"/> 有法律授權依據，具對外效力，需踐行預告程序及送立法院查照之非屬中央法規標準法第3條所列7種名稱之法規命令 <input checked="" type="checkbox"/> 行政規則（行政程序法第159條第2項第2款） <input checked="" type="checkbox"/> 條列式 <input type="checkbox"/> 非條列式 <input type="checkbox"/> 法規命令草案預告（如勾選此項，免填項次3~7）	
2	名稱或摘要	中文	中華民國一百十三年四月三日震災張貼危險標誌住宅耐震弱層補強補助作業規定
		英譯	Operation Directions of Subsidies for Seismic Weak-Story Retrofit of Residential Buildings Marked as Dangerous Due to the Earthquake on 3rd, April 2024
3	內容辦理英譯	<input type="checkbox"/> 是 <input checked="" type="checkbox"/> 否	
4	異動性質	<input type="checkbox"/> 訂定 <input checked="" type="checkbox"/> 修正 <input type="checkbox"/> 廢止	
5	施行(生效)日期	<input checked="" type="checkbox"/> 自發布日或溯及施行(生效) <input type="checkbox"/> 本次發布者全部或部分尚未施行(生效) 施行(生效)日期 ____年____月____日	
6	指定施行日期	____年____月____日	
7	廢止日期	<input type="checkbox"/> 自發布日廢止 <input type="checkbox"/> 本次之廢止尚未生效 生效日期 ____年____月____日	

填表說明：

- 一、1則發布令或公告含多筆異動，每筆異動應填寫1張提要表。但項次1資料類別勾選「行政規則/非條列式」時，如含多筆異動，僅需填寫1張提要表。
- 二、項次1：選法規或行政規則者，應併同勾選次一選項。本項所稱編制表，指單獨訂修之編制表；如該編制表與組織法規合併於一發布令發布，應填寫2張提要表。
- 三、項次2：法規或行政規則屬條列式者，應填名稱全名，另法規或行政規則修正名稱者，

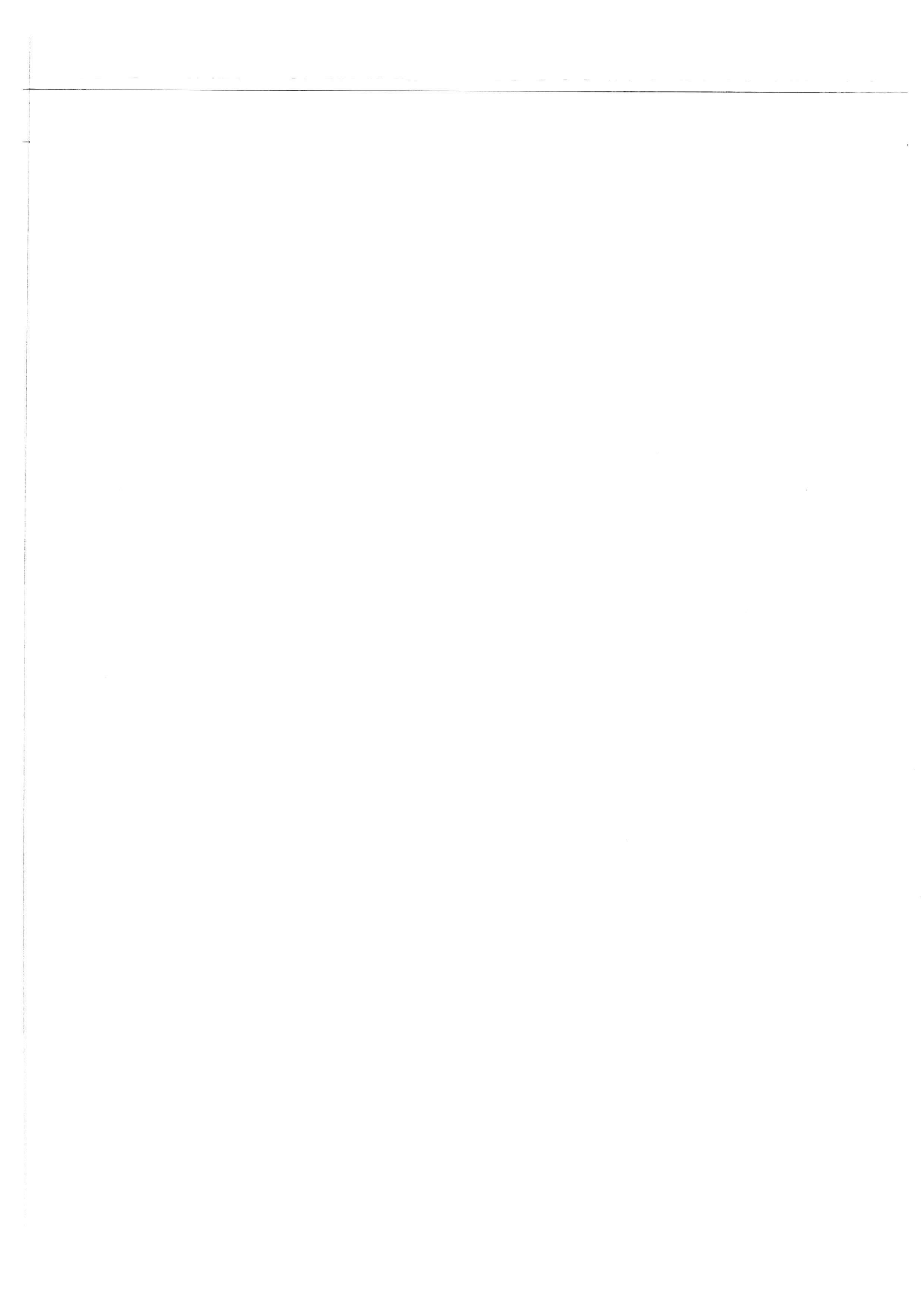

應填新名稱；屬非條列式者，應填摘要。資料類別屬「法規命令草案預告」有修正名稱時，因尚未正式發布修正，應填寫舊名稱。

- 四、項次3：如填寫「是」，則納入「全國法規資料庫」英譯法規通報列管，機關應於英譯法規通報期限內辦理英譯及通報作業；如法規曾辦理內容英譯，後續歷次修正皆納入列管。
- 五、項次5：本次發布之法規或行政規則，如有全部或部分尚未施行(生效)，例如特定施行日期或授權以命令另定，應勾選第2選項，並填入施行日期，如有多個施行日期，以最後日期填入；如施行日期未定則勾選後免填日期。
- 六、項次6：「資料類別」為「指定法規施行日期之令」者，應填寫本項日期，如有指定多個施行日期，以最後日期填入。
- 七、項次7：中央法規標準法第3條之7種命令之廢止，應自發布日廢止，並自發布日起算第3日起失效，應勾選「自發布日廢止」；非屬中央法規標準法第3條所列7種名稱之法規命令及行政規則之廢止，則應於發布時敘明生效日期。
- 八、本提要表應併同送刊公報書函，送行政院公報編印中心，俾利資料介接全國法規資料庫。

